

INDIPENDENTI: LAVORO RIDOTTO PER DIPENDENTI E IPG PER TITOLARE

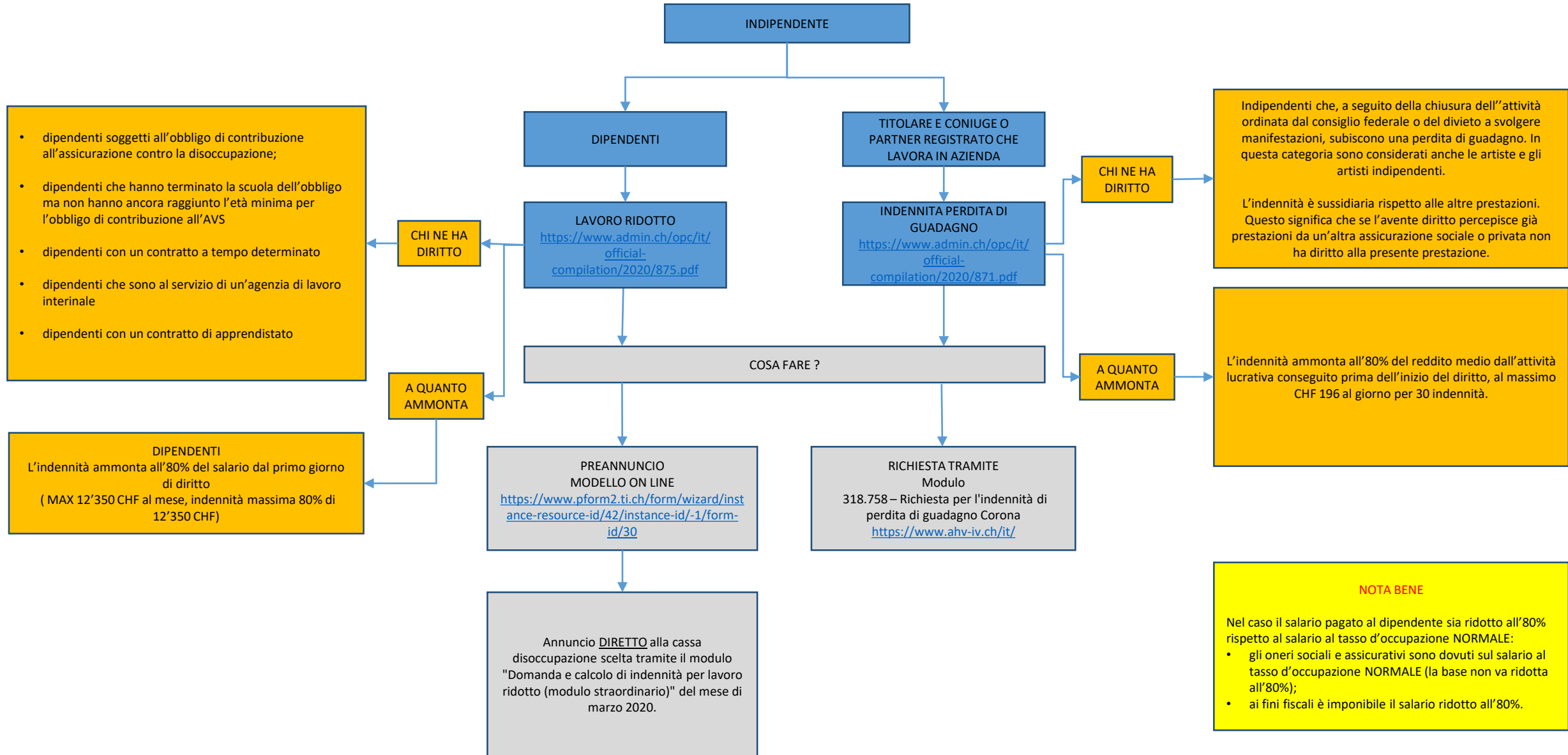

SOCIETA' (PERSONA GIURIDICA) :LAVORO RIDOTTO

- dipendenti soggetti all'obbligo di contribuzione all'assicurazione contro la disoccupazione;
- dipendenti che hanno terminato la scuola dell'obbligo ma non hanno ancora raggiunto l'età minima per l'obbligo di contribuzione all'AVS
- dipendenti con un contratto a tempo determinato
- dipendenti che sono al servizio di un'agenzia di lavoro interinale
- dipendenti con un contratto di apprendistato
- dipendenti/titolare che occupano una posizione analoga a quella del datore di lavoro
- coniuge o partner registrato che lavorano nell'azienda del titolare
- La durata di autorizzazione del lavoro ridotto è prolungata da 3 a 6 mesi. Ciò permette di diminuire il numero di domande e di accelerare la procedura di autorizzazione.

CONDIZIONI

Il datore di lavoro può chiedere l'indennità per lavoro ridotto se i dipendenti:

- sono soggetti all'obbligo di contribuzione all'AD;
- hanno subito una perdita di lavoro computabile;
- hanno un rapporto di lavoro ancora valido (non disdettato);
- accettano il lavoro ridotto (autocertificato nel preannuncio).

La perdita di lavoro deve:

- essere dovuta a motivi economici ed inevitabili;
- per ogni periodo di conteggio, essere almeno il 10% delle ore di lavoro normale fornite in complesso dai dipendenti (aventi diritto all'indennità per lavoro ridotto) dell'azienda;
- non essere causata da misure d'organizzazione proprie dell'azienda;
- non cadere in giorni festivi o vacanze aziendali.

Inoltre l'azienda deve:

- disporre di un sistema di controllo delle ore dei lavoratori
- l'indennità è sussidiaria rispetto alle altre prestazioni. Questo significa che se l'avente diritto percepisce già prestazioni da un'altra assicurazione sociale o privata non ha diritto alla presente prestazione.

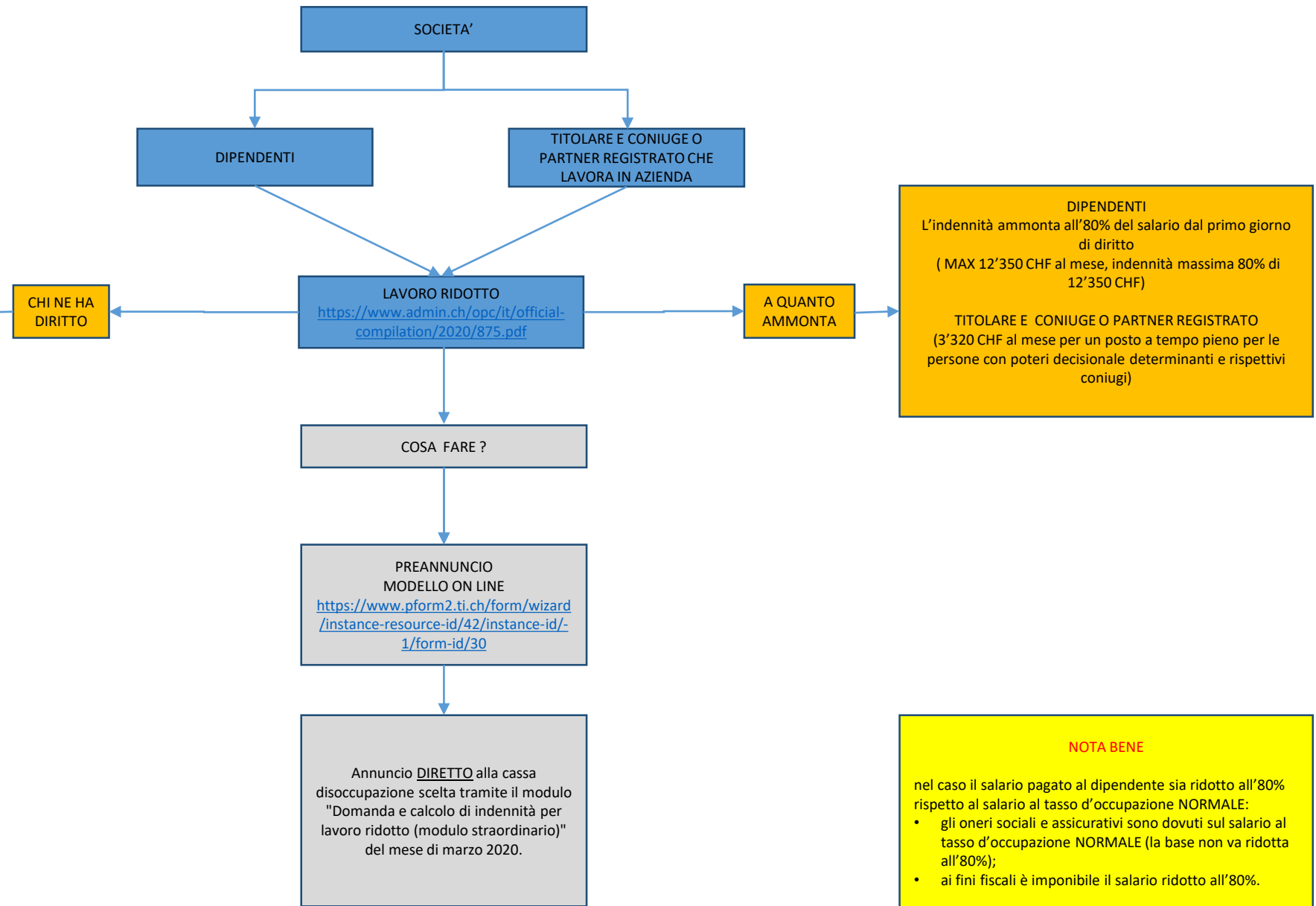

NOTA BENE

nel caso il salario pagato al dipendente sia ridotto all'80% rispetto al salario al tasso d'occupazione NORMALE:

- gli oneri sociali e assicurativi sono dovuti sul salario al tasso d'occupazione NORMALE (la base non va ridotta all'80%);
- ai fini fiscali è imponibile il salario ridotto all'80%.

AIUTI ALLE IMPRESE PER LA LIQUIDITA

CONDIZIONI

- sono state costituite prima del 1° marzo 2020;
- al momento della presentazione della richiesta, non è in corso nei loro confronti una procedura di fallimento o concordataria né una procedura di liquidazione;
- in seguito alla pandemia di COVID-19 subiscono un notevole pregiudizio economico, segnatamente per quanto riguarda la cifra d'affari;
- al momento della presentazione della richiesta, non hanno già ricevuto garanzie di liquidità in virtù delle disposizioni previste dal diritto d'urgenza nell'ambito dello sport o della cultura.

CHI NE HA DIRITTO

FIDEIUSSIONI EMESSE DALLA CONFEDERAZIONE FINO AL 10% DELLA CIFRA D'AFFARI ANNUA, MAX 20 MILIONI
<https://www.admin.ch/opc/it/official-compilation/2020/1077.pdf>

CALCOLO

- 10% della cifra d'affari realizzata dal richiedente nel 2019. In assenza del conto annuale definitivo del 2019, fa stato la versione provvisoria o, in mancanza anche di questa, la cifra d'affari del 2018.
- Se l'attività è stata avviata il 1° gennaio 2020, o dopo tale data, oppure se in seguito alla costituzione nel 2019 l'esercizio risulta eccessivamente lungo, si considera come cifra d'affari il triplo della massa salariale netta per un esercizio; ma almeno 100'000 franchi e al massimo 500'000 franchi

Fino a CHF 500'000

TASSO 0%

Ammortamenti in 5 anni prorogabili a 7

oltre CHF 500'000

TASSO 0.5%

Ammortamenti in 5 anni prorogabili a 7

COSA FARE ?

Contattare la propria banca

Compilazione solo online di un modulo di richiesta della Confederazione. Il credito verrà versato sul suo conto molto rapidamente, di norma il giorno stesso?
<https://covid19.easygov.swiss/it/>

Sarà necessaria una verifica supplementare, consueta per il settore. Anche in questo caso l'importo del credito verrà messo a disposizione rapidamente, nel giro di pochi giorni.
<https://covid19.easygov.swiss/it/>

NOTA BENE

Nel caso in cui si abbiano più relazioni con istituti bancari, la domanda di credito può essere inoltra ad un solo istituto bancario.

AIUTI ALLE IMPRESE PER LA LIQUIDITA

PROROGA PER IL PAGAMENTO DELLE ASSICURAZIONI SOCIALI SENZA INTERESSI (AVS/AI/IPG/AD)

COSA FARE ?

Concordare con la cassa di compensazione eventuali cambiamenti della massa salariale (in caso di riduzione del personale) e/o l'attuazione di un piano di pagamento rateale (difficoltà di liquidità).

DILAZIONE DEI TERMINI DI PAGAMENTO SENZA INTERESSI DI MORA **DAL 1 MARZO 2020 FINO AL 31.12.2020** DI TUTTE LE IMPOSTE (IMPOSTA FEDERALE DIRETTA, IVA, IMPOSTA SUL TRAFFICO PESANTE, IMPOSTA SUI VEICOLI, ECC)
<https://www.admin.ch/opc/it/official-compile/2020/861.pdf>

COSA FARE ?

Per IVA è possibile chiedere la proroga del termine per l'inoltro dei rendiconti e per il pagamento per una durata di tre mesi oltre la data di scadenza; la richiesta è gratuita e non dev'essere motivata. Se superiore ai tre mesi deve essere motivata.

Per IFD nessuna azione
Sono escluse imposta preventiva e di bollo

IL DATORE DI LAVORO PUO ATTINGERE ALLA RISERVA ORDINARIA DEI SUOI CONTRIBUTI PER PAGARE I CONTRIBUTI DEI LAVORATORI ALLA PREVIDENZA PROFESSIONALE
<https://www.admin.ch/opc/it/official-compile/2020/1073.pdf>

COSA FARE ?

Comunicare per scritto all'istituto di previdenza l'impiego della riserva dei contributi del datore di lavoro per pagare i contributi dei lavoratori. Non è necessario alcun cambiamento né del regolamento di previdenza né del contratto di affiliazione

SOSPENSIONE DELLE ESECUZIONI IN TUTTA LA **SVIZZERA DAL 19 MARZO 2020 AL 4 APRILE 2020**
<https://www.admin.ch/opc/it/official-compile/2020/849.pdf>

DILAZIONE DEI TERMINI DI PAGAMENTO SENZA INTERESSI DI MORA **DAL 1 MARZO 2020 FINO AL 30.09.2020**
(IMPOSTA CANTONALE)
(IMPOSTA COMUNALE)

Per imposta cantonale e comunale nessuna azione